

**LAPORAN
PELAKSANAAN SURVEI KEPUASAN MASYARAKAT (SKM)
SEMESTER II TAHUN 2025**



**PD PERCADA
KABUPATEN SUKOHARJO
TAHUN 2025**

DAFTAR ISI

LAPORAN PELAKSANAAN SURVEI KEPUASAN MASYARAKAT (SKM)	1
DAFTAR ISI.....	2
DAFTAR TABEL	3
BAB I PENDAHULUAN	4
1.1 Latar Belakang	4
1.2 Tujuan dan Manfaat.....	4
1.3 Metode Pengumpulan Data	5
1.4 Waktu Pelaksanaan SKM	6
1.5 Penentuan Jumlah Responden	6
BAB II ANALISIS DATA SKM.....	7
2.1 Analisis Responden	7
2.2 Indeks Kepuasan Masyarakat Per Jenis Layanan	8
2.3 Analisis Masalah dan Rencana Tindak Lanjut	9
2.4 Tren Nilai SKM.....	11
BAB III HASIL TINDAK LANJUT SKM PERIODE SEBELUMNYA.....	13
BAB IV KESIMPULAN.....	15
LAMPIRAN	16
1. Kuesioner	16
2. Dokumentasi terkait Pelaksanaan SKM (Foto Pelaksanaan SKM).....	18

DAFTAR TABEL

Tabel 1.1 Metode Pengumpulan Data	5
Tabel 1.2 Waktu Pelaksanaan SKM	6
Tabel 1.3 Penentuan Jumlah Responden.....	6
Tabel 2.1 Analisis Responden	7
Tabel 2.2 Indeks Kepuasan Masyarakat Per Jenis Layanan	8
Tabel 2.3 Rencana Tindak Lanjut	10
Tabel 3.1 Ringkasan Hasil SKM Periode (Sebelumnya).....	13
Tabel 3.2 Realisasi Rencana Tindak Lanjut.....	14

BAB I

PENDAHULUAN

1.1 Latar Belakang

Undang-Undang Nomor 25 Tahun 2009 tentang Pelayanan Publik dan Peraturan Pemerintah Nomor 96 Tahun 2012 tentang Pelaksanaan Undang-undang Nomor 25 Tahun 2009 tentang Pelayanan Publik, mengamanatkan penyelenggara wajib mengikutsertakan masyarakat dalam penyelenggaraan Pelayanan Publik sebagai upaya membangun sistem penyelenggaraan Pelayanan Publik yang adil, transparan, dan akuntabel. Pelibatan masyarakat tersebut diharapkan dapat mendorong kebijakan penyelenggaraan pelayanan publik yang lebih tepat sasaran. Untuk menjalankan amanat kedua kebijakan tersebut, maka disusun Peraturan Menteri PANRB No. 14 Tahun 2017 tentang Pedoman Penyusunan Survei Kepuasan Masyarakat (SKM) Unit Penyelenggara Pelayanan Publik. Pedoman ini memberikan gambaran bagi penyelenggara pelayanan untuk melibatkan masyarakat dalam penilaian kinerja pelayanan publik guna meningkatkan kualitas pelayanan yang diberikan.

PD PERCADA menyelenggarakan survei kepuasan masyarakat untuk mengukur kualitas pelayanan. Hasil survei ini akan digunakan sebagai acuan perbaikan pelayanan publik yang dituangkan dalam rencana tindak lanjut sehingga dapat tercapai pelayanan prima yang sesuai dengan harapan dan tuntutan masyarakat sebagai pengguna layanan. Dalam laporan ini juga disampaikan realisasi tindak lanjut dari pelaksanaan survei pada periode sebelumnya, sebagai bentuk komitmen terhadap perbaikan berkelanjutan.

1.2 Tujuan dan Manfaat

Pelaksanaan SKM bertujuan untuk mengetahui gambaran kepuasan masyarakat terhadap kualitas pelayanan dan menilai kinerja penyelenggaraan pelayanan. Adapun manfaat yang diperoleh melalui SKM, antara lain:

- Mengidentifikasi kelemahan dalam penyelenggaraan pelayanan;
- Mengetahui kinerja pelayanan yang telah dilaksanakan oleh unit pelayanan publik secara periodik;
- Mengetahui indeks kepuasan masyarakat pada lingkup organisasi penyelenggara pelayanan maupun instansi pemerintah;
- Meningkatkan persaingan positif antar organisasi penyelenggara pelayanan;

- Menjadi dasar penetapan kebijakan maupun perbaikan kualitas pelayanan; dan;
- Memberikan gambaran kepada masyarakat mengenai kinerja organisasi penyelenggara pelayanan.

1.3 Metode Pengumpulan Data

Survei Kepuasan Masyarakat (SKM) di lingkungan PD PERCADA dilaksanakan menggunakan metode yang disesuaikan pada karakteristik setiap layanan untuk memastikan data yang terkumpul akurat dan relevan. Pengumpulan data dilakukan melalui kombinasi metode secara online demi menjangkau seluruh segmen pengguna layanan secara efektif. Rincian metode survei yang digunakan untuk setiap jenis layanan disajikan pada tabel berikut:

Tabel 1.1 Metode Pengumpulan Data

No	Jenis Layanan	Metode Survei
1	Pelayanan Percetakan	online

Instrumen survei yang digunakan adalah kuesioner terstruktur yang mengacu pada 9 (sembilan) unsur pelayanan publik sesuai amanat Peraturan Menteri PANRB Nomor 14 Tahun 2017, yaitu:

- Persyaratan: Syarat yang harus dipenuhi dalam pengurusan suatu jenis pelayanan, baik persyaratan teknis maupun administratif.
- Sistem Mekanisme, dan Prosedur: Tata cara pelayanan yang dibakukan bagi pemberi dan penerima pelayanan, termasuk alur pengaduan.
- Waktu Penyelesaian: Jangka waktu yang diperlukan untuk menyelesaikan seluruh proses pelayanan dari setiap jenisnya.
- Biaya/Tarif: Ongkos yang dikenakan kepada penerima layanan dalam mengurus dan/atau memperoleh pelayanan dari penyelenggara.
- Produk Spesifikasi Jenis Pelayanan: Hasil pelayanan yang diberikan dan diterima sesuai dengan ketentuan yang telah ditetapkan.
- Kompetensi Pelaksana: Kemampuan yang harus dimiliki oleh pelaksana meliputi pengetahuan, keahlian, keterampilan, dan pengalaman.
- Perilaku Pelaksana: Sikap dan tindakan petugas dalam memberikan pelayanan kepada masyarakat.
- Penanganan Pengaduan, Saran, dan Masukan: Tata cara pelaksanaan penanganan pengaduan serta tindak lanjutnya.
- Sarana dan Prasarana: Peralatan dan fasilitas yang diperlukan dalam penyelenggaraan pelayanan, termasuk fasilitas bagi pengguna layanan berkebutuhan khusus.

1.4 Waktu Pelaksanaan SKM

Pelaksanaan Survei Kepuasan Masyarakat (SKM) untuk PD PERCADA dilakukan secara periodik sesuai amanat Peraturan Menteri PANRB No. 14 Tahun 2017. Periode pengumpulan data untuk laporan ini dilaksanakan selama SEMESTER II TAHUN 2025 (2025). Keseluruhan proses, mulai dari tahap persiapan hingga penyusunan laporan, memerlukan waktu selama 1 bulan. Rincian tahapan dan alokasi waktu kegiatan disajikan pada tabel berikut:

Tabel 1.2 Waktu Pelaksanaan SKM

No.	Kegiatan	Waktu Pelaksanaan	Jumlah Hari Kerja
1	Persiapan	17 Okt 2025 - 20 Okt 2025	4
2	Pengumpulan Data	21 Okt 2025 - 24 Nov 2025	35
3	Pengolahan Data dan Analisis Hasil	21 Okt 2025 - 24 Okt 2025	4
4	Penyusunan dan Pelaporan Hasil	24 Nov 2025 - 28 Nov 2025	5

1.5 Penentuan Jumlah Responden

Penentuan jumlah responden untuk setiap jenis layanan didasarkan pada populasi masing-masing. Untuk memastikan sampel yang diambil bersifat representatif, jumlah minimum responden ditetapkan menggunakan metode yang mengacu pada Tabel Krejcie dan Morgan. Pendekatan ini memastikan bahwa setiap layanan memiliki jumlah responden yang memadai secara statistik untuk menghasilkan data yang akurat. Rincian populasi dan target sampel minimum untuk setiap layanan disajikan pada tabel berikut:

Tabel 1.3 Penentuan Jumlah Responden

No	Jenis Layanan	Jumlah Populasi	Sampel Minimum
1	Pelayanan Percetakan	50	44
	Total	50	44

BAB II

ANALISIS DATA SKM

2.1 Analisis Responden

Analisis terhadap karakteristik responden bertujuan untuk memahami latar belakang dan profil dari para pengguna layanan. Pada periode survei ini, data berhasil dikumpulkan dari total 44 responden. Profil demografis responden, yang mencakup aspek-aspek seperti jenis kelamin, tingkat pendidikan, dan jenis pekerjaan, disajikan secara rinci pada tabel di bawah ini.

Tabel 2.1 Analisis Responden

No	Karakteristik	Indikator	Jumlah	Persentase
1.	Jenis Kelamin	Laki-laki	40	90.91%
		Perempuan	16	36.36%
2.	Pendidikan	Tidak Sekolah	0	0%
		SD/Sederajat	2	4.55%
		SMP/Sederajat	0	0%
		SMA/Sederajat	13	29.55%
		D1/D2/D3	8	18.18%
		D4/S1	29	65.91%
		S2	4	9.09%
		S3	0	0%
3.	Pekerjaan	ASN	4	9.09%
		TNI	0	0%
		POLRI	0	0%
		Swasta	21	47.73%
		Wirausaha	7	15.91%
		Ibu Rumah Tangga	1	2.27%
		Pelajar/Mahasiswa	0	0%
		Petani/Nelayan	0	0%
		Pekerja Lepas/Freelance	4	9.09%
		Pensiunan	2	4.55%
		Lainnya	17	38.64%
			Perangkat Desa	0
4.	Kategori Pengguna Layanan	Non Disabilitas	56	127.27%
		Disabilitas	0	0%
5.	Kategori Jenis Disabilitas	Disabilitas Fisik	0	0%
		Disabilitas Mental	0	0%
		Disabilitas Intelektual	0	0%
		Disabilitas Sensorik	0	0%

2.2 Indeks Kepuasan Masyarakat Per Jenis Layanan

Setelah menganalisis profil responden, tahap selanjutnya adalah menyajikan hasil Indeks Kepuasan Masyarakat (IKM) secara terperinci. Tabel berikut ini menguraikan capaian nilai IKM untuk setiap jenis layanan yang disurvei, beserta rincian nilai rata-rata untuk masing-masing dari sembilan unsur pelayanan.

Tabel 2.2 Indeks Kepuasan Masyarakat Per Jenis Layanan

No	Jenis Layanan	Jumlah Responden	Persyaratan	Prosedur	Waktu	Biaya	Produk	Kompetensi	Perilaku	Aduan	Sarpras	IKM Per Jenis Layanan
1	Pelayanan Percetakan	44	80.11	83.52	73.86	84.09	84.66	85.23	87.50	80.11	73.30	81.33
Rerata IKM Per Unsur			80.00	83.50	73.75	84.00	84.75	85.25	87.50	80.00	73.25	81.33
IKM Unit Layanan			81.33									
Mutu Unit Layanan			Baik (B)									

Grafik Nilai IKM Agregat per Unsur

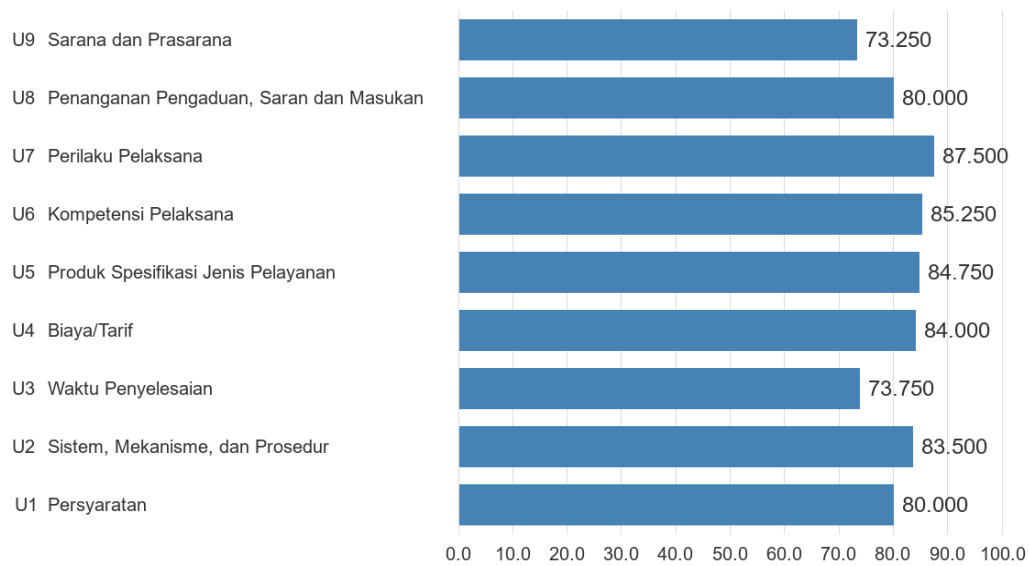

Gambar 2.1. Grafik Nilai SKM Per Unsur

2.3 Analisis Masalah dan Rencana Tindak Lanjut

Berdasarkan hasil analisis data SKM, dapat diidentifikasi beberapa unsur pelayanan yang menjadi prioritas utama untuk perbaikan. Secara kuantitatif, unsur-unsur dengan nilai terendah adalah: Sarana dan Prasarana, Waktu Penyelesaian, Persyaratan.

Temuan ini sejalan dengan analisis kualitatif dari kritik dan saran yang diterima, dimana beberapa tema utama yang sering disorot oleh masyarakat antara lain:

- Meningkatkan kualitas dan kecepatan pelayanan dengan menerapkan sop yang berlaku
- Percaya, segera mencetak Iks SD dan SMP. kasihan anak didik menunggu Iks
- Harus bisa memberikan penjelasan yg singkat padat & mudah dipahami. Pelayanan yang bagus perlu dipertahankan.
- sarana dan prasarana perlu diperbaiki agar lebih baik dan nyaman
- Tingkatkan kuantitas dan Kualitas, dan time work di tingkatkan, semangat terus
- Untuk kualitas produk yang dihasilkan sudah cukup baik dan memuaskan.
- Mohon untuk lebih mempertimbangkan lagi sasaran sekolah yang dituju dengan standar ekonomi yang dimiliki

- Percada harap meningkat kualitas produksinya demi untuk ikut mencerdaskan anak bangsa
- ruangane nggon pelayanan di apikne
- produksinya dipercepat
- gedungnya jelek, sekelas BUMD harusnya bagus contoh BUMD yang lain bagus-bagus
- pelayannya bagus dan petugasnya humble, sayang tidak di imbangi dengan ketepatan waktu dan sarana prasarananya
- sarana dan prasarana diperbaiki

Atas dasar temuan tersebut, PD PERCADA menyusun rencana tindak lanjut yang tidak hanya bertujuan untuk meningkatkan nilai IKM secara angka, tetapi lebih penting lagi, untuk menjawab permasalahan nyata yang dirasakan oleh masyarakat. Fokus utama perbaikan adalah pada unsur-unsur yang telah diidentifikasi sebagai prioritas. Berdasarkan hasil analisis tersebut, berikut adalah rencana tindak lanjut yang telah disusun untuk perbaikan pelayanan di masa mendatang:

Tabel 2.3 Rencana Tindak Lanjut

No	Unsur	Rencana Tindak Lanjut	Waktu	Penanggung Jawab
1	Waktu Penyelesaian	mengevaluasi SOP layanan dan menyederhanakan proses yang berbelit, peningkatan koordinasi dan pengawasan dari manajemen agar lebih cepat dalam memberi pelayanan. Menyusun standar waktu penyelesaian untuk tiap jenis produk. Meningkatkan monitoring progres pesanan (harian/mingguan) agar Pesanan selesai tepat waktu. Menerapkan sistem pengingat (reminder) untuk pekerjaan mendekati deadline.	Februari 2026	Kepala bagian Produksi

2	Sarana dan Prasarana	Penataan ulang ruang layanan dan area tunggu agar lebih nyaman. melakukan pengecekan serta mengidentifikasi seluruh sarana dan prasarana pelayanan yang perlu diperbaiki atau diganti. membuat SOP perawatan sarana dan prasarana yang terjadwal	Mei 2026	Kepala Bagian Keuangan, Personalia dan Umum
3	Persyaratan	evaluasi persyaratan pelayanan agar disesuaikan lebih sederhana dan sesuai regulasi. pembuatan infografis persyaratan layanan agar mudah dipahami. memberi pelatihan cara penyampaian persyaratan informasi persyaratan pada bagian pelayanan baik bagian penerima pesanan dan penerima pembayaran.	Maret 2026	Kepala bagian Pemasaran

2.4 Tren Nilai SKM

Tren tingkat kepuasan penerima layanan PD PERCADA selama beberapa periode terakhir dapat dilihat melalui grafik di bawah ini. Grafik ini menggabungkan data historis yang diarsipkan dengan data yang dihasilkan oleh sistem untuk memberikan gambaran yang komprehensif.



Gambar 2.2. Grafik Tren Nilai SKM

Berdasarkan grafik di atas, tren nilai SKM cenderung stabil dengan pola yang fluktuatif dari periode ke periode. Secara keseluruhan, dapat disimpulkan bahwa PD PERCADA telah menunjukkan komitmen dalam mengoptimalkan kinerja pelayanan publik melalui berbagai upaya perbaikan yang berkelanjutan.

BAB III
HASIL TINDAK LANJUT SKM PERIODE SEBELUMNYA

Tidak ada data laporan dari periode sebelumnya untuk ditampilkan karena ini adalah periode pelaporan pertama dalam sistem.

Tabel 3.1 Ringkasan Hasil SKM Periode (Sebelumnya)

No	Unsur	IKM
1	Persyaratan	3,060
2	Sistem, mekanisme dan prosedur	3,320
3	Jangka Waktu	3,160
4	Tarif	3,160
5	Produk	3,260
6	Kompetensi	3,220
7	Perilaku	3,180
8	Pengaduan	3,320
9	Sarana dan Prasarana	3,200
IKM Unit Layanan		80,22 (B atau Baik)

Tabel 3.2 Realisasi Rencana Tindak Lanjut

No	Unsur	Rencana Tindak Lanjut	Apakah RTL Telah Ditindaklanjuti (Sudah/Belum)	Deskripsi Tindak Lanjut (Mohon Dijabarkan ditambahkan tantangan/hambatan yang dihadapi)	Dokumentasi Kegiatan
1	1. Persyaratan	Perlu membuat bagan informasi dalam persyaratan	Belum	Belum tersedianya desain baku atau template bagan informasi yang disepakati dan Informasi persyaratan masih dalam proses penyelarasan internal sehingga belum bisa difinalisasi dalam bentuk bagan	-
2	3. Jangka Waktu	Perlu evaluasi dan pengkajian dalam persyaratan pelayanan dalam hal order dan pembayaran agar lebih mudah.	Belum	Dibutuhkan koordinasi lintas bagian sehingga penyusunan SOP baru memerlukan waktu lebih lama dan Penyesuaian alur kerja berpotensi mempengaruhi sistem administrasi yang berjalan sehingga memerlukan pengkajian lebih mendalam.	-
3	4. Tarif	Perlu evaluasi dalam penggunaan bahan baku cetak.	Sudah	Proses evaluasi bahan baku telah dilakukan dan mulai diterapkan untuk efisiensi biaya dan peningkatan kualitas dengan cara mempersiapkan stok bahan baku	terlampir

BAB IV

KESIMPULAN

Dalam melaksanakan tugas Survei Kepuasan Masyarakat (SKM) selama satu periode Juli s.d. Desember 2025, dapat disimpulkan sebagai berikut:

- Sebanyak 44 orang mengisi SKM pada PD PERCADA. Pada periode ini, satu-satunya layanan yang disurvei adalah Pelayanan Percetakan, dengan total responden sebanyak 44 orang.
- Pelaksanaan pelayanan publik di PD PERCADA, secara umum mencerminkan tingkat kualitas Baik (B) dengan nilai SKM 81.33. Meskipun demikian, nilai SKM menunjukkan pola yang stabil.
- Unsur pelayanan yang menjadi prioritas perbaikan yaitu Sarana dan Prasarana, Waktu Penyelesaian, Persyaratan.
- Tidak ada data Rencana Tindak Lanjut dari periode sebelumnya yang dapat dianalisis.

Sukoharjo, 28 November 2025

Perusahaan Umum Daerah Percetakan dan
Penerbitan Kabupaten Sukoharjo

(Perumda Percada)



Sri Wahyuni, SE

Plt. Direktur

LAMPIRAN

1. Kuesioner

KUESIONER SURVEI KEPUASAN MASYARAKAT (SKM) PADA UNIT LAYANAN PD PERCADA

A. IDENTITAS RESPONDEN			
Jenis Layanan:			
Tanggal Menerima Layanan:			
Jenis Kelamin: <input type="checkbox"/> Laki-laki <input type="checkbox"/> Perempuan			
Pendidikan: <input type="checkbox"/> Tidak Sekolah <input type="checkbox"/> SD/Sederajat <input type="checkbox"/> SMP/Sederajat <input type="checkbox"/> SMA/Sederajat <input type="checkbox"/> D1/D2/D3 <input type="checkbox"/> D4/S1 <input type="checkbox"/> S2 <input type="checkbox"/> S3		Usia: <input type="checkbox"/> < 17 tahun <input type="checkbox"/> 17-25 tahun <input type="checkbox"/> 26-34 tahun <input type="checkbox"/> 35-44 tahun <input type="checkbox"/> 45-54 tahun <input type="checkbox"/> 55-65 tahun <input type="checkbox"/> >65 tahun	
Pekerjaan: <input type="checkbox"/> ASN <input type="checkbox"/> TNI <input type="checkbox"/> POLRI	<input type="checkbox"/> Swasta <input type="checkbox"/> Wirausaha <input type="checkbox"/> Ibu Rumah Tangga	<input type="checkbox"/> Pelajar/Mahasiswa <input type="checkbox"/> Petani/Nelayan <input type="checkbox"/> Pekerja Lepas/Freelance	<input type="checkbox"/> Pensiunan <input type="checkbox"/> Lainnya _____
Apakah Anda merupakan penyandang disabilitas/pendamping penyandang disabilitas? <input type="checkbox"/> Ya <input type="checkbox"/> Tidak			
Jika ya, jenis disabilitas apa yang Anda miliki/dampingi? (Jika tidak, lewati)			
<input type="checkbox"/> Disabilitas Fisik <input type="checkbox"/> Disabilitas Intelektual		<input type="checkbox"/> Disabilitas Mental <input type="checkbox"/> Disabilitas Sensorik	

A. PENDAPAT RESPONDEN TENTANG PELAYANAN

<p>1. Persyaratan layanan diinformasikan dengan jelas dan mudah dipahami</p> <ol style="list-style-type: none">Sangat tidak setujuTidak setujuSetujuSangat setuju	<p>6. Petugas merespon kebutuhan dengan cepat</p> <ol style="list-style-type: none">Sangat tidak setujuTidak setujuSetujuSangat setuju
<p>2. Prosedur/Alur layanan mudah dipahami dan dilakukan</p> <ol style="list-style-type: none">Sangat tidak setujuTidak setujuSetujuSangat setuju	<p>7. Petugas melayani saya dengan ramah</p> <ol style="list-style-type: none">Sangat tidak setujuTidak setujuSetujuSangat setuju
<p>3. Layanan yang diberikan sudah tepat waktu</p> <ol style="list-style-type: none">Sangat tidak setujuTidak setujuSetujuSangat setuju	<p>8. Layanan konsultasi dan pengaduan mudah diakses</p> <ol style="list-style-type: none">Sangat tidak setujuTidak setujuSetujuSangat setuju
<p>4. Rincian biaya/tarif layanan disampaikan secara jelas dan mudah dipahami</p> <ol style="list-style-type: none">Sangat tidak setujuTidak setujuSetujuSangat setuju	<p>9. Sarana prasarana nyaman dan mudah digunakan</p> <ol style="list-style-type: none">Sangat tidak setujuTidak setujuSetujuSangat setuju
<p>5. Kualitas produk layanan yang diterima memuaskan</p> <ol style="list-style-type: none">Sangat tidak setujuTidak setujuSetujuSangat setuju	

Kritik dan Saran:

2. Dokumentasi terkait Pelaksanaan SKM (Foto Pelaksanaan SKM)

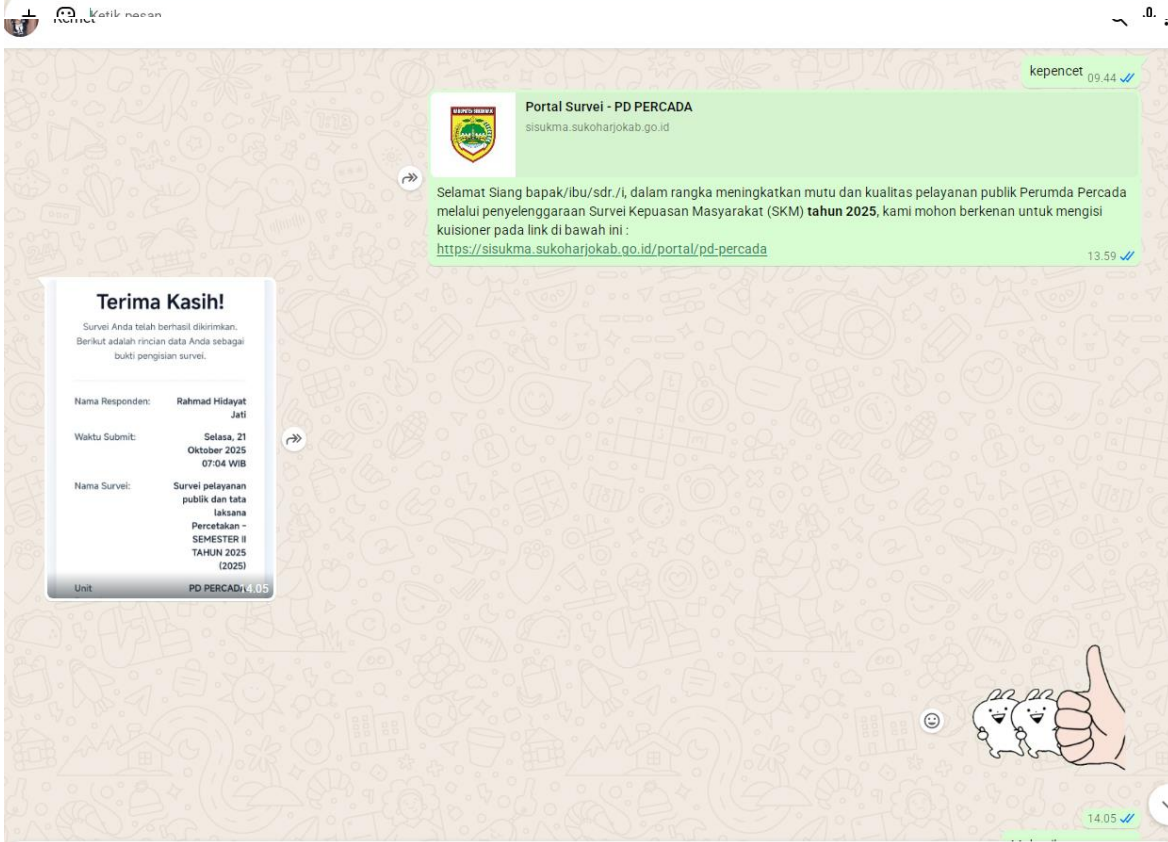
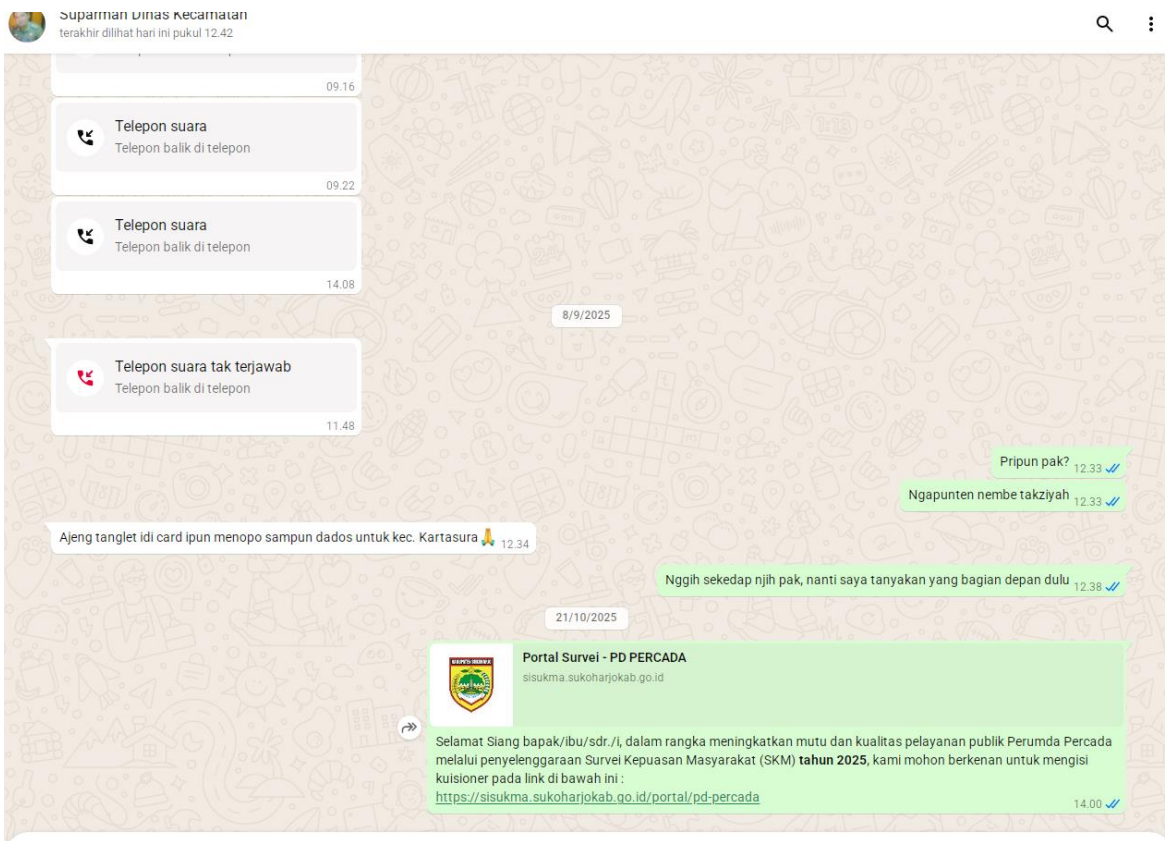

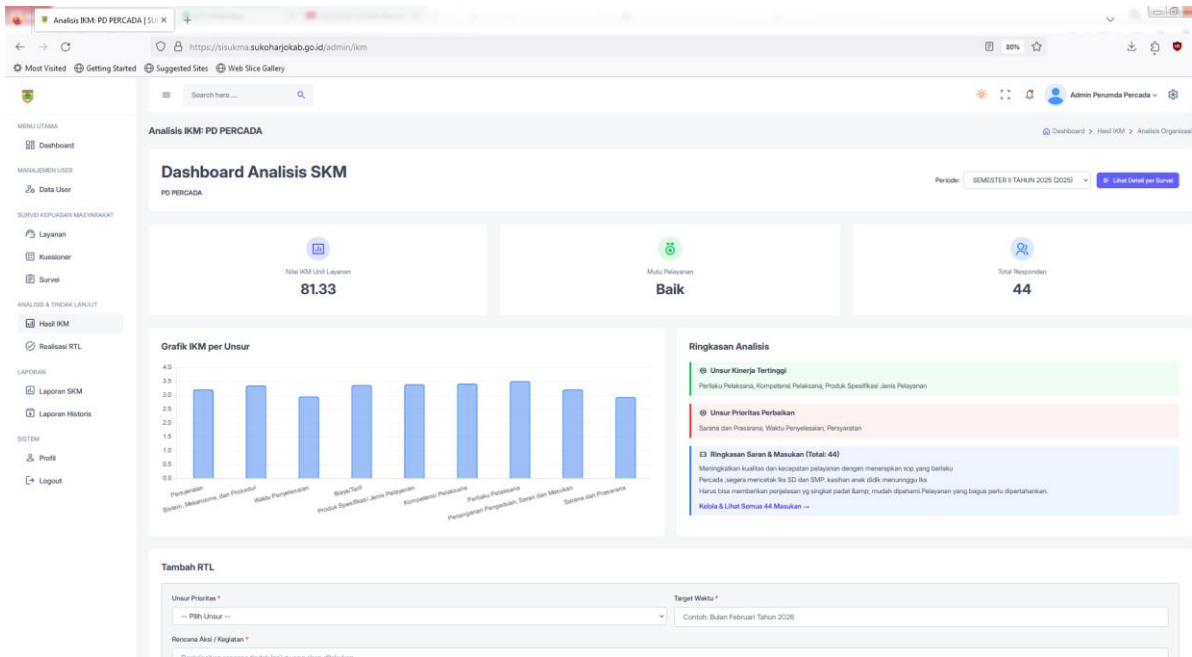
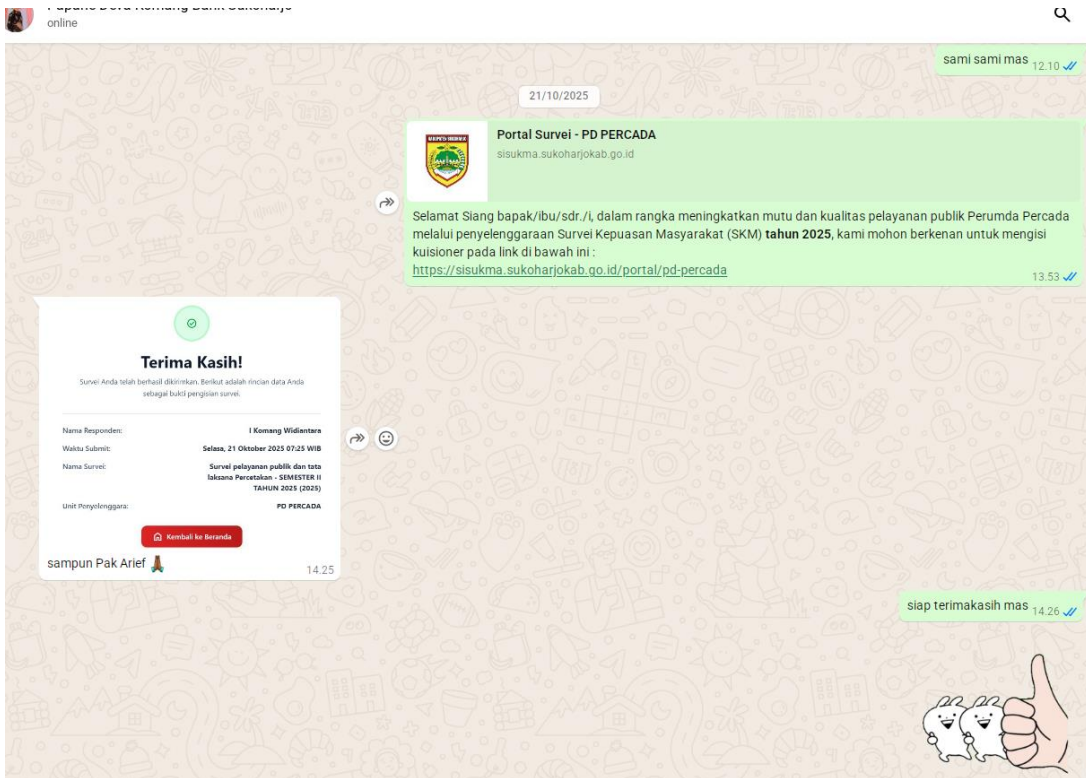

3. Dokumentasi terkait Pelaksanaan RTL

Proses evaluasi bahan baku telah dilakukan dan mulai diterapkan untuk efisiensi biaya dan peningkatan kualitas dengan cara mempersiapkan stok bahan baku

